



## *CURSO DE GRADUAÇÃO EM ENFERMAGEM*

CÓDIGO DE CURSO E-MEC: 15874

UNIVERSIDADE FEDERAL DE MATO  
GROSSO DO SUL (UFMS)  
INSTITUTO INTEGRADO DE SAÚDE

Cidade Universitária

Av. Costa e Silva, s/n. Bairro Universitário. Campo Grande MS - 790070-900

Telefone: +55 (67) 3345 7000

Telefone do curso de Enfermagem: +55 (67) 3345 7905

## MANTENEDORA

Nome da Mantenedora: Fundação Universidade Federal de Mato Grosso do Sul (UFMS)

Código e-MEC Mantenedora: 462

Código e-MEC Mantida: 694

CNPJ: 15.461.510/0001-33

Endereço: Avenida Costa e Silva, S/N, CXPST 549      Bairro Universitário.

Cidade: Campo Grande - MS      CEP: 79070900

Site: [www.ufms.br](http://www.ufms.br)

E-mail: [reitoria@ufms.br](mailto:reitoria@ufms.br)

Reitora: Profª Drª Camila Celeste Brandão Ferreira Ítavo

Vice-Reitor: Profª Drª Albert Schiaveto de Souza

## ATOS AUTORIZATIVOS DA MANTENEDORA

Portaria MEC nº 319, de 15 de abril de 2013

Portaria de Recredenciamento UFMS

Portaria MEC nº 904, de 01 de setembro de 2015

Portaria de Recredenciamento para a oferta de cursos superiores na modalidade a distância, UFMS

## VISÃO

"Desenvolver e socializar o conhecimento, formando profissionais qualificados para a transformação da sociedade e o crescimento sustentável do país."

## MISSÃO

"Ser uma universidade reconhecida nacional e internacionalmente por sua excelência no ensino, pesquisa, extensão e inovação."

## VALORES

Ética: ter como padrão de conduta a busca pela verdade, a honestidade, a moralidade, a coerência e a probidade administrativa.

Respeito: reconhecer as pluralidades das pessoas e dos saberes, os direitos de todos, as normas e os recursos

disponíveis, para uma convivência harmônica.

Transparência: adotar como prática proativa o acesso e a oferta permanente de informações relevantes da UFMS para conhecimento da sociedade.

Efetividade: aplicar os recursos públicos de forma eficiente, eficaz e transparente para assegurar o cumprimento da missão.

Interdisciplinaridade: apropriar de forma integrada os diversos saberes para a construção e a socialização do conhecimento, visando a melhoria dos processos e da capacidade criativa.

Profissionalismo: adotar as melhores práticas, comportamentos e atitudes norteadas pelo respeito, seriedade, objetividade, efetividade e legalidade.

Sustentabilidade: incorporar estratégias, ideias, atitudes e ações responsáveis nas dimensões econômica, social, ambiental, cultural e institucional.

Independência: assegurar a liberdade, os direitos e as responsabilidades individuais e comunitárias, atuando com imparcialidade e autonomia, de forma a rejeitar a interveniência de qualquer interesse que não o público e garantir o avanço da Educação Superior.

## PLANO DE DESENVOLVIMENTO INSTITUCIONAL (PDI)

O PDI é o instrumento de planejamento e gestão que considera a identidade da IES, no que diz respeito a sua filosofia de trabalho, a missão a que se propõe, às diretrizes pedagógicas que orientam suas ações, a sua estrutura organizacional e as atividades acadêmicas que desenvolve e/ou pretende desenvolver.

Clique aqui para ver o [PDI 2020-2024](http://pdi.ufms.br) está disponível no sítio [pdi.ufms.br](http://pdi.ufms.br).

## ESTRUTURA ORGANIZACIONAL DA UFMS

A estrutura organizacional da UFMS compreende os Conselhos Superiores quais sejam, Conselho Universitário (COUN), Conselho Diretor (CD), Conselho de Extensão, Cultura e Esportes (COEX) e o Conselho de Pesquisa e Pós-graduação (COPP); as unidades da Administração Central (Reitoria, Vice-Reitoria, Pró-Reitorias e Agências); as Unidades da Administração Setorial (Câmpus, Faculdades, Institutos e Escola); e a Unidade Suplementares (Humap).

## ORGANOGRAMA

Pensada para aprimorar os procedimentos educacionais, científicos e administrativos, a estrutura visa proporcionar aos estudantes mais agilidade e acesso aos processos.

## CÂMPUS DA CIDADE UNIVERSITÁRIA DE CAMPO GRANDE

O Câmpus da Cidade Universitária é formado por uma escola, cinco institutos e dez faculdades. Conta com serviços diversos tais como: Biblioteca Central, Teatro Glaucé Rocha, Parque de Ciência, Casa da Ciência, Ginásio Moreninho, Estádio Moreirão, Academia Escola, Brinquedoteca, Capi Shuttle (ônibus), Clínica Escola Integrada, Clínica Odontológica, Editora UFMS, Escola de Música, Escritório Modelo de Assistência Jurídica, Laboratórios de Informática, Restaurante Universitário, Serviço Escola de Psicologia, entre outros.

Endereço: Avenida Costa e Silva, S/N, CXPST 549      Bairro Universitário.

Cidade: Campo Grande - MS    CEP: 79070900

Site: [www.ufms.br](http://www.ufms.br)



INSTITUTO INTEGRADO DE SAÚDE

INISA

O Instituto Integrado de Saúde (INISA), foi criado em 2017, e possui os cursos de Bacharelado em Enfermagem, Bacharelado em Fisioterapia, Mestrado em Enfermagem e Mestrado Profissional em Saúde da Família, além da Residência em Enfermagem Obstétrica, Residência Multiprofissional em Saúde – Atenção ao Paciente Crítico, Residência Multiprofissional em Reabilitação Física e Residência Multiprofissional em Cuidados Continuados Integrados.

O instituto conta com a Clínica Escola Integrada (CEI), que, por meio de projetos de ensino, pesquisa e extensão, oferece atendimentos nas áreas de Fisioterapia, Enfermagem e Nutrição, a toda sociedade.

***Diretor: Prof. Dr. Marcos Antonio Ferreira Júnior.***

<http://lattes.cnpq.br/0912795990605736>

Endereço: Unidade 12. Avenida Costa e Silva, S/N, Bairro Universitário. Cidade:  
Campo Grande - MS      CEP: 79070900      Telefone: (67) 3345-7790/7753

E-mail: gab.inisa@ufms.br

<https://inisa.ufms.br>



GRADUAÇÃO EM ENFERMAGEM

<https://inisa.ufms.br/pagina-inicial/enfermagem/>

Foi o primeiro Curso de Enfermagem criado no Estado de Mato Grosso do Sul em 1990. O reconhecimento foi publicado na Portaria MEC nº 82/95 no Diário Oficial da União (DOU), de 06 de fevereiro de 1995, com o Conceito Bom (CB) para o Corpo Docente, Organização Didática Pedagógica e Instalações.

Vale ressaltar que, desde a criação do Sistema de Avaliação da Educação Superior (Provão) em 2001, os alunos obtiveram conceito "B" e em 2003, conceito "A". Em 2004, com o Exame Nacional de Avaliação e Desempenho dos Estudantes (Enade), os estudantes alcançaram os seguintes resultados: em 2004 conceito foi quatro, em 2007 e 2010 conceito cinco, e em 2016 o conceito quatro. Em 2018 o Curso passou pelo processo de avaliação para renovação de reconhecimento no qual obteve um conceito quatro (4). Com renovação Portaria SERES nº 159, de 06 de janeiro de 2022, D.O.U. nº 6, de 10 de janeiro de 2022.

Código e-MEC: 15874	Modalidade de Ensino: Presencial
Grau Acadêmico Conferido: Bacharelado	Regime de Matrícula: Semestral
Tempo mínimo e máximo de integralização (em semestre):	Carga Horária Mínima ( horas):
Mínimo CNE: 10 Semestres	Mínima CNE: 4000 Horas
Máximo UFMS: 15 Semestres	Mínima UFMS: 4400 Horas
Número de Vagas Ofertadas por Ingresso: 50 vagas	Número de Entradas: 1
Turno de Funcionamento:	Matutino, Vespertino, Sábado pela manhã e tarde



Com o passar dos anos o curso de Enfermagem em seu constante progresso, fomentou em 2010 a Residência Integrada Multiprofissional em Saúde (RIMS), modalidade de ensino de pós-graduação lato sensu. Um curso de especialização com Intensivismo, Urgência e Emergência para 5 categorias profissionais: Enfermeiros, Farmacêuticos, Fisioterapeutas, Nutricionistas e Odontólogos.

<https://inisa.ufms.br/pagina-inicial/atencao-ao-paciente-critico/>

No ano de 2013 o curso de Enfermagem em parceria local com a Secretaria de Estado de Saúde de Mato Grosso do Sul/Escola de Saúde Pública "Dr. Jorge David Nasser" ([SES](#)), a Secretaria Municipal de Saúde de Campo Grande ([SESAU](#)) e a Associação Brasileira de Obstetizes e Enfermeiros Obstetras do Estado de Mato Grosso do Sul ([ABENFO-MS](#)), ofertou a primeira residência uniprofissional da Enfermagem o Programa de Residência em Enfermagem, Área de Concentração: Enfermagem Obstétrica.

<https://inisa.ufms.br/pagina-inicial/enfermagem-obstetrica/>



Em 2011 foi criado o Programa de pós-graduação em Enfermagem PPGEnf, mestrado acadêmico em Enfermagem da Universidade Federal do Mato Grosso do Sul. Cabe destacar o pionerismo por tratar do primeiro curso de pós-graduação Stricto Sensu em Enfermagem no estado de Mato Grosso do Sul, que mantém a UFMS na vanguarda da formação em Enfermagem no estado.

<https://inisa.ufms.br/pagina-inicial/ppgenf/>





IDENTIFICAÇÃO DA COORDENADORA DE CURSO - 2024-2026

**COORDENADORA: PROF<sup>a</sup> DR<sup>a</sup> TATIANA CARVALHO REIS MARTINS**

**E-MAIL: [ENF.INISA@UFMS.BR](mailto:ENF.INISA@UFMS.BR)**

**TELEFONE: (67) 3345-7905**

Doutora em Ciências da Saúde pela Universidade Estadual de Montes Claros - Unimontes. Mestre em Ciências da Saúde pela Unimontes (2012). Tecnóloga em Processos Gerenciais pela Faculdade Internacional de Curitiba (2007). Enfermeira graduada pela Unimontes, Especialista em Saúde Pública com ênfase em Saúde da Família. Atualmente, Professora Adjunta C (Nível 2), da Universidade Federal de Mato Grosso do Sul (UFMS), Cidade Universitária, Campo Grande, atuando como Coordenadora no curso de graduação em Enfermagem do Instituto Integrado de Saúde. Docente permanente no Curso de Pós Graduação- Mestrado em Enfermagem-CPTL/UFMS e do Programa de Pós-graduação em Enfermagem - Mestrado Acadêmico do Instituto Integrado

de Saúde (INISA/UFMS). Atua nas linhas de pesquisa: Epidemiologia populacional com ênfase em Doenças Crônicas Não Transmissíveis, educação em saúde, Atenção Primária à Saúde. Foi professora substituta no Departamento de Enfermagem Materno-Infantil e Saúde Pública, da Escola de Enfermagem da Universidade Federal de Minas Gerais 2015/2016. Trabalhos científicos apresentados no Congressos Nacionais e Internacionais. Participou como bolsista de Iniciação Científica PROBIC UNIMONTES/FAPEMIG e do Programa de Educação pelo Trabalho- PET-Saúde.



**Dra. Tatiana  
Carvalho Reis  
Martins**

[http://lattes.cnpq.br/  
5087084042752459](http://lattes.cnpq.br/5087084042752459)



**Dra. Marisa Rufino  
Ferreira Luizari**

[http://lattes.cnpq.br/  
4145546743056343](http://lattes.cnpq.br/4145546743056343)



**Dra. Andréia  
Insabralde de  
Queiroz Cardoso**

[http://lattes.cnpq.br/  
9390172593550736](http://lattes.cnpq.br/9390172593550736)



**Dra. Priscila Maria  
Marcheti**

[http://lattes.cnpq.br/  
1939287613169489](http://lattes.cnpq.br/1939287613169489)

#### NÚCLEO DOCENTE ESTRUTURANTE DO CURSO DE ENFERMAGEM 2024-2026



**Dra. Tatiana  
Carvalho Reis  
Martins**

[http://lattes.cnpq.br/  
5087084042752459](http://lattes.cnpq.br/5087084042752459)



**Dra. Marisa Rufino  
Ferreira Luizari**

[http://lattes.cnpq.br/  
4145546743056343](http://lattes.cnpq.br/4145546743056343)



**Dra. Priscila Maria  
Marcheti**

[http://lattes.cnpq.br/  
1939287613169489](http://lattes.cnpq.br/1939287613169489)



**Dra. Andréia  
Insabralde de  
Queiroz Cardoso**

[http://lattes.cnpq.br/  
9390172593550736](http://lattes.cnpq.br/9390172593550736)



**Dra. Caroline Neris  
Ferreira Sarat**

[http://lattes.cnpq.br/  
3669968897494747](http://lattes.cnpq.br/3669968897494747)



**Dra. Sandra Luzinete  
Felix de Freitas**

[http://lattes.cnpq.br/  
6068402490825877](http://lattes.cnpq.br/6068402490825877)



**Dr. Guilherme  
Oliveira de  
Arruda**

[http://lattes.cnpq.br/  
2792250086773994](http://lattes.cnpq.br/2792250086773994)



**Dra. Carla Cardozo  
Pinto de Arruda**

[http://lattes.cnpq.br/  
4748538554081264](http://lattes.cnpq.br/4748538554081264)

#### CORPO DOCENTE DO CURSO DE ENFERMAGEM INISA



**Dra. Alda Maria  
Teixeira Ferreira**

[http://lattes.cnpq.br/  
7968332887859193](http://lattes.cnpq.br/7968332887859193)



**Dra. Ana Paula de  
Assis Sales**

[http://lattes.cnpq.br/  
6625063988741667](http://lattes.cnpq.br/6625063988741667)



**Dra. Ana Rita  
Barbieri**

[http://lattes.cnpq.br/  
4532104340582133](http://lattes.cnpq.br/4532104340582133)



**Dra. Andréa Luiza  
Cunha-Laura**

[http://lattes.cnpq.br/  
1584422737877986](http://lattes.cnpq.br/1584422737877986)



**Dra. Andréia  
Insabralde de  
Queiroz Cardoso**

[http://lattes.cnpq.br/  
9390172593550736](http://lattes.cnpq.br/9390172593550736)



**Dra. Andrelisa  
Vendrami Parra**

[http://lattes.cnpq.br/  
9158661649689415](http://lattes.cnpq.br/9158661649689415)



**Dra. Arminda  
Rezende de Pádua  
Del Corona**

[http://lattes.cnpq.br/  
9151608552458858](http://lattes.cnpq.br/9151608552458858)



**Dra. Bianca Cristina  
Ciccone Giacon**

[http://lattes.cnpq.br/  
3217333020772503](http://lattes.cnpq.br/3217333020772503)



**Dra. Cacilda Tezelli  
Junqueira Padovani**

[http://lattes.cnpq.br/  
1755784775614821](http://lattes.cnpq.br/1755784775614821)



**Dra. Caroline Neris  
Ferreira Sarat**

[http://lattes.cnpq.br/  
3669968897494747](http://lattes.cnpq.br/3669968897494747)



**Dra. Carla Cardozo  
Pinto de Arruda**

[http://lattes.cnpq.br/  
4748538554081264](http://lattes.cnpq.br/4748538554081264)



**Dra. Danielle Serra de  
Lima**

[http://lattes.cnpq.br/  
752829999924297](http://lattes.cnpq.br/752829999924297)

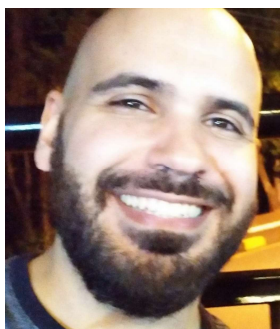

**Dr. Davi Campos La  
Gatta**



**Dra. Elaine Cristina  
Fernandes Baez Sarti**



**Dra. Elen Ferraz  
Teston**



**Dra. Elenir Rose  
Jardim Cury**

<http://lattes.cnpq.br/0892619829729738>



**Dra. Fernanda  
Ribeiro Baptista  
Marques**

<http://lattes.cnpq.br/0663108943157157>

<http://lattes.cnpq.br/5911390173134858>

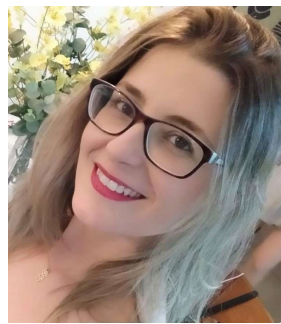

**Dra. Fernanda  
Zanoni C nsolo**

<http://lattes.cnpq.br/3556701494437031>

<http://lattes.cnpq.br/5176816063515705>



**Dr. Francesco Romizi**

<http://lattes.cnpq.br/6095633478286869>

<http://lattes.cnpq.br/8971572329625707>



**Dra. Gislaiane  
Recaldes de Abreu**

<http://lattes.cnpq.br/1868701692915001>



**Dra. Iraceles  
Aparecida Laura**

<http://lattes.cnpq.br/4051065537139960>



**Dra. Juliana Pedroso  
Bauab Geraldo**

<http://lattes.cnpq.br/7061230120604196>



**Dra. Luciana  
Contrera**

<http://lattes.cnpq.br/7830838830272241>



**Dr. Malson Neilson  
de Lucena**

<http://lattes.cnpq.br/2329228097278768>



**Dra. Marciana  
Sanabria**

<http://lattes.cnpq.br/772638477758885>



**Dr. Marcos Antonio  
Ferreira Júnior**

<http://lattes.cnpq.br/0912795990605736>



**Dra. Maria Angélica  
Cardoso**

<http://lattes.cnpq.br/9177117914227721>



**Dra. Maria Angélica  
Marcheti**

<http://lattes.cnpq.br/9668212777324550>



**Dra. Maria Carolina  
Silva Marques**

<http://lattes.cnpq.br/1140838733698638>



**Dra. Maria de Fátima  
Meinberg Cheade**

<http://lattes.cnpq.br/7597695945044037>



**Dra. Maria Inês Lenz  
Souza**

<http://lattes.cnpq.br/0814051850191283>



**Dra. Marisa Rufino  
Ferreira Luizari**

<http://lattes.cnpq.br/4145546743056343>



**Dra. Mônica Cristina  
Toffoli-Kadri**

<http://lattes.cnpq.br/6342736592419726>



**Dr. Nathan Aratani**

<http://lattes.cnpq.br/4421062652834737>



**Dr. Oleci Pereira  
Frota**

<http://lattes.cnpq.br/7615405125535218>



**Dra. Osvaldinete  
Lopes de Oliveira  
Silva**

<http://lattes.cnpq.br/7052029098529899>





**Dr. Antonio  
Pancrácio de Souza**

<http://lattes.cnpq.br/4947670630701723>



**Dra. Priscila Maria  
Marcheti**

<http://lattes.cnpq.br/1939287613169489>



**Dr. Ramon Moraes  
Penha**

<http://lattes.cnpq.br/9355505787959409>



**Dra. Raquel  
Aparecida Sales da  
Cruz**

<http://lattes.cnpq.br/7106222229341210>



**Dr. Rodrigo  
Guimarães dos  
Santos Almeida**

<http://lattes.cnpq.br/2792250086773994>



**Dra. Rosilene Rocha  
Palasson**

<http://lattes.cnpq.br/7514688640935332>



**Dra. Sandra Luzinete  
Felix de Freitas**

<http://lattes.cnpq.br/6068402490825877>

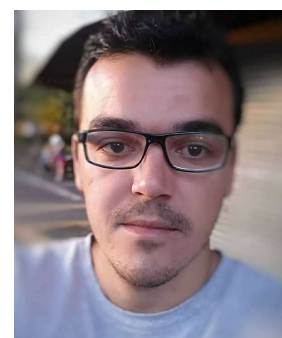

**Dr. Saulo Euclides  
Silva Filho**

<http://lattes.cnpq.br/6854188926652222>



**Dr. Sebastião  
Martins de Souza**



**Dra. Sônia Maria**



**Dra. Tatiana Carvalho**



**Dr. Tiago Duque**

**Neto**

[http://lattes.cnpq.br/  
6307380751324825](http://lattes.cnpq.br/6307380751324825)

**Oliveira de Andrade**

[http://lattes.cnpq.br/  
8419429253159424](http://lattes.cnpq.br/8419429253159424)

**Reis Martins**

[http://lattes.cnpq.br/  
5087084042752459](http://lattes.cnpq.br/5087084042752459)

[http://lattes.cnpq.br/5  
923842290182625](http://lattes.cnpq.br/5923842290182625)



**Dra. Thais Ferro  
Nogara de Toledo**

[http://lattes.cnpq.br/  
3291947757578226](http://lattes.cnpq.br/3291947757578226)

## CORPO DISCENTE

O curso de Enfermagem do INISA, em mais de 30 anos forma profissionais de Enfermagem com excelência e qualidade. Para tal conta com uma estrutura organizativa sólida pautada no ensino, pesquisa e extensão universitária, com programas internos e externos, bolsas e auxílios estudantis que garantem o melhor desempenho estudantil.

	2022/1	2022/2	2023/1	2023/2
Ingressantes	53	-		
Vagas ociosas	0	0	0	0
Matriculados	249	243		
Concluintes	36	-		
Estrangeiros	3	3		
Matriculados em estágio	36	36		
Matriculados TCC	36	36		
Intercâmbio Internacional	2	2		
Auxílios estudantis	87	87		
Bolsas	63	63		

## INFRAESTRUTURA DO CURSO

## SALAS DE AULA



### SALA DE VIDEOCONFERÊNCIA



### LABORATÓRIO DE HABILIDADES EM ENFERMAGEM

O Laboratório de Habilidades de Enfermagem (LHE) destina-se à realização de aulas práticas e treinamento de procedimentos de Enfermagem, bem como a realização de outras atividades de ensino, pesquisa e extensão de toda comunidade UFMS. Além do curso de Enfermagem está aberto ao atendimento dos demais cursos de graduação e pós-graduação da área da saúde e a realização de atividades de educação permanente dos servidores.

O Laboratório de Enfermagem encontra-se equipado com materiais, modelos e manequins necessários à prática de técnicas e habilidades de Enfermagem e da área da saúde, tendo como objetivo:

- Capacitar o acadêmico de graduação e pós-graduação no processo de assimilação de técnicas de enfermagem e da área da saúde ao cliente no processo do cuidar;
  - Capacitar o acadêmico de graduação e pós-graduação no processo de desenvolvimento de habilidades cognitivas, atitudinais, comunicacionais e nas técnicas de cuidar;
  - Oferecer ao acadêmico de graduação e pós-graduação a possibilidade de aprimorar técnicas e procedimentos antes de executá-las junto ao cliente;
  - Atenuar o estresse emocional do acadêmico de graduação e pós-graduação diante da execução de técnicas invasivas, minimizando suas dificuldades iniciais, desenvolvendo/aprimorando suas habilidades e aumentando a sua autoconfiança;
  - Serem campos para o desenvolvimento de futuras pesquisas na área;
  - Proporcionar ações de vivências práticas aos acadêmicos, monitores e professores nos módulos e disciplinas curriculares e atividades de ensino, pesquisa e extensão.
- 



NO LHE É POSSÍVEL DESENVOLVER AS  
SEGUINTE ATIVIDADES:



- Higienização das mãos,
- Calçar e retirar luvas (procedimento e estéril),
- Treino de utilização de equipamento de proteção individual (Gorro, óculos, máscara, avental),
- Manuseio e organização de material estéril,
- Limpeza de unidade-concorrente e terminal,
- Avaliação de Sinais Vitais,
- Medidas Antropométricas (peso, altura, IMC e circunferência abdominal),



O LHE necessita de melhorias, mas está aberto a toda comunidade UFMS, venha conhecer.

- Exame Físico Geral - Semiotécnica (inspeção, palpação, percussão e ausculta),
- Glicemia Capilar,
- Posições para Exame,
- Banho de aspersão, leito e arrumação do leito,
- Troca de fralda, higiene oral e íntima (papagaio e comadre),
- Coleta de exames (fezes e urina),
- Oxigenioterapia e Inaloterapia ,
- Mobilidade
- Cálculos e diluições de medicamentos;
- Vias de administração de medicamentos: ocular, auricular, nasal, oral e retal Vias de administração: ID, SC, IM, EV e Hipodermóclise ,
- Venopunção, coleta de sangue e soroterapia,
- Sondagem nasogástrica e Sondagem nasoenteral,
- Sondagem vesical de alívio, demora e coleta de urina por sonda Curativo limpo e
- Técnicas de curativos.

Histórico - Criado nos primeiros anos do curso de Enfermagem da UFMS na década de 90, o LTU estava localizado no Estádio Moreirão, da UFMS, sob a responsabilidade a Enf. Clarice Antunes Pompeo. Desde a sua concepção o laboratório foi estruturado para o atendimento multidisciplinar, atendendo alunos dos cursos de ciências biológicas e da saúde, além do curso de educação física e instituições parceiras em projetos de ensino, pesquisa e extensão.

Hoje encontra-se localizado no Instituto de Saúde Integrada (INISA), unidade XII, sob a responsabilidade docente da Prof. Dra. Enf. Caroline Neris Ferreira Sarat e da técnica administrativo Enf. Rosângela Silva.

O laboratório tem como objetivo desenvolver habilidades na área do suporte básico e suporte avançado de vida à pacientes adultos e pediátricos, no contexto clínico e traumático.

Atende as disciplinas de todos os semestres letivos de enfermagem, com maior carga horária na disciplina de Suporte Básico de Vida e Biossegurança, Fundamentos de Enfermagem I e II, Enfermagem em Clínica Básica e Enfermagem em Clínica Avançada do Adulto e Idoso. Atende aos alunos do curso de medicina, na disciplina de Urgência e Emergência I, ofertada pelo INISA.

O LTU promove um ambiente seguro para os residentes dos programas de residência multidisciplinar em Atenção ao Paciente Crítico, Cuidados Continuados Integrados e Reabilitação Física; em disciplinas do eixo específico de Enfermagem e do eixo transversal, multidisciplinar.

Fornece cenário de aprendizado aos acadêmicos de Projeto de Extensão como Monitoria Acadêmica, Liga Acadêmica de Enfermagem em Emergências Traumáticas e Liga Acadêmica de Cardiologia em Enfermagem e Fisioterapia; e Cursos de extensão para profissionais de Enfermagem em âmbito municipal e estadual.

Possui 55,2 m<sup>2</sup> para atender até 15 alunos. Apresenta ambiente climatizado, computador de mesa e notebook, projeção de imagens e som por datashow, cadeiras estofadas com mesas circulares e armário aberto para guarda de pertence de alunos. A disposição dos móveis como cama, maca, mesas auxiliares, colchonetes, pranchas, imobilizadores e manequins são organizados conforme o objetivo da aula, seguindo boas práticas e as normas de biossegurança.

Dispõe de internet aos usuários pela rede da UFMS e rede exclusiva de internet para os manequins RESSUCIANNE e NURSING ANNE com SIMPAD PLUS. As solicitações de agendamento são cadastradas no sistema agendamentos da UFMS.

A metodologia aplicada são aulas demonstrativas e de simulação de atendimento em manequins de baixa e moderada fidelidade. Possui manequins de reanimação neonatal, lactente, infantil e adulto, com destaque para as novas aquisições de doze manequins LITTLE ANNE QCPR com Bluetooth, duas RESSUCIANNE e uma NURSING ANNE.





## CLÍNICA ESCOLA INTEGRADA



## ACERVO BIBLIOGRÁFICO DO CURSO

O acervo está disponível de forma física na Biblioteca Central de Campo Grande e também de forma digital da Biblioteca Virtual Pearson e Minha Biblioteca, além de repositório institucional e livros digitais de aquisição perpétua. Com um total de 194.012 títulos cadastrados e o quantitativo geral de exemplares de 249.034 no ano de 2023.

O Curso de Enfermagem do INISA, dispõe de Bibliografia básica por Unidade Curricular (UC) e Bibliografia complementar por Unidade Curricular (UC). Com o número total de 383 títulos com o total de 1.511 exemplares, para consulta, empréstimo e utilização digital.

<https://bibliotecas.ufms.br/>

## PROJETOS DE EXTENSÃO ATIVOS EM 2023

2º CONGRESSO SUL-MATO-GROSSENSE DE DOENÇA RARAS; 2º SIMPÓSIO INTERNACIONAL DOS PROGRAMAS DE PÓSGRADUAÇÃO DO INISA; XIV JORNADA ACADÊMICA DE ENFERMAGEM E IX JORNADA ACADÊMICA DE FISIOTERAPIA

MARCOS ANTONIO FERREIRA JUNIOR

EDITAL UFMS/PROECE Nº 376/2022 - EXT/PROECE-2023

VAMOS BRINCAR: PROMOVENDO A BRINCADEIRA NO AMBIENTE AMBULATORIAL E HOSPITALAR

FERNANDA RIBEIRO BAPTISTA MARQUES

EDITAL UFMS/PROECE Nº 376/2022 - EXT/PROECE-2023

AÇÕES DE CUIDADO A SAÚDE DE POPULAÇÃO RIBEIRINHA EM CORUMBÁ, MS.

ANA PAULA DE ASSIS SALES

EDITAL UFMS/PROECE Nº 376/2022 - EXT/PROECE-2023

INTERVENÇÃO DE ENFERMAGEM NA SAÚDE DA CRIANÇA

MARISA RUFINO FERREIRA LUIZARI

EDITAL UFMS/PROECE Nº 376/2022 - EXT/PROECE-2023

AÇÕES INTERDISCIPLINARES PARA MELHORIAS DAS COMUNIDADES DE MANEIRA PARTICIPATIVA E CONTINUADA

SEBASTIAO MARTINS DE SOUZA NETO

EDITAL UFMS/PROECE Nº 06/2022 - EXT 2022 - ACOES DE EXTENSÃO

SEGURANÇA DO PACIENTE E BIOSSEGURANÇA NAS PRÁTICAS DE SAÚDE

ARMINDA REZENDE DE PADUA DEL CORONA

EDITAL UFMS/PROECE Nº 06/2022 - EXT 2022 - ACOES DE EXTENSÃO

TECNOLOGIAS EM SAÚDE APLICADAS NA ATENÇÃO BÁSICA, AMBULATORIAL E HOSPITALAR

ANDRELISA VENDRAMI PARRA

EDITAL UFMS/PROECE Nº 06/2022 - EXT 2022 - ACOES DE EXTENSÃO

ADEQUAÇÃO DA INFRAESTRUTURA DO LABORATÓRIO DE ENSINO DE HABILIDADES E DOS ESPAÇOS DE REPOUSO E CONVIVÊNCIA DE GRADUANDOS E RESIDENTES PROPORCIONANDO CONFORTO E ACESSIBILIDADE PARA AS PRÁTICAS DE ENSINO NO HUMAP-UFMS.

ANA RITA BARBIERI FILGUEIRAS

EDITAL UFMS/PROECE Nº 06/2022 - EXT 2022 - ACOES DE EXTENSÃO

"CAPACITAÇÕES EM FORMATO DE ENSINO À DISTÂNCIA PARA A CRIAÇÃO E FORTALECIMENTO DOS CONSELHOS E FUNDOS DE DIREITOS DAS PESSOAS IDOSAS, COORDENADA PELA FUNDAÇÃO UNIVERSIDADE FEDERAL DE MATO GROSSO DO SUL (UFMS)"

RAMON MORAES PENHA

EDITAL Nº 34/2021 - EXT 2021 - UFMS/PROECE

AMBULATÓRIO DE PRÁTICAS INTEGRATIVAS E COMPLEMENTARES

NATHAN ARATANI

EDITAL Nº 34/2021 - EXT 2021 - UFMS/PROECE

SEGUIMENTO E INTERVENÇÃO COM FAMÍLIAS NAS EXPERIÊNCIAS DE VIDA E NA CONDIÇÃO DE SAÚDE E TRANSTORNOS MENTAIS DO RECÉM-NASCIDO, DA CRIANÇA E DO ADOLESCENTE

MARIA ANGELICA MARCHETI

EDITAL Nº 34/2021 - EXT 2021 - UFMS/PROECE

MULHER, SAÚDE E CIDADANIA: DO PRÉ-NATAL AO EMPODERAMENTO FEMININO

SANDRA LUZINETE FELIX DE FREITAS

EDITAL Nº 34/2021 - EXT 2021 - UFMS/PROECE

PROJETOS DE PESQUISA ATIVOS EM 2023

A EXPERIÊNCIA DA FAMÍLIA DE ADOLESCENTES COM AUTOLESÃO DELIBERADA

BIANCA CRISTINA CICCONE GIACON ARRUDA

EDITAL Nº 6/2022 - PROJETOS DE PESQUISA

A EXPERIÊNCIA DA FAMÍLIA FRENTE AO ADOECIMENTO DE UM DE SEUS MEMBROS PELA DOENÇA DE HUNTINGTON

BIANCA CRISTINA CICCONE GIACON ARRUDA

PROPP - PESQUISA E INOVAÇÃO SEM FOMENTO N. 02/2020

ACOLHIMENTO COM CLASSIFICAÇÃO DE RISCO NA ATENÇÃO PRIMÁRIA À SAÚDE NA PERSPECTIVA DOS PROFISSIONAIS

BIANCA CRISTINA CICCONE GIACON ARRUDA

PROPP - PESQUISA E INOVAÇÃO SEM FOMENTO N. 02/2020

ANÁLISE EPIDEMIOLÓGICA DOS POTENCIAIS DOADORES DE ÓRGÃOS E TECIDOS POR MORTE ENCEFÁLICA EM MATO GROSSO DO SUL

MARCOS ANTONIO FERREIRA JUNIOR

SELEÇÃO DE AÇÕES DE EXTENSÃO

EDITAL Nº 6/2022 - PROJETOS DE PESQUISA

ASSISTÊNCIA ÀS PESSOAS COM HIV/AIDS: CARACTERÍSTICAS EPIDEMIOLÓGICAS HOSPITALIZAÇÃO E MANEJO DA DOENÇA.

ELEN FERRAZ TESTON

PROPP - PESQUISA E INOVAÇÃO SEM FOMENTO N. 02/2020

AUTOCUIDADO APOIADO NO MANEJO DO DIABETES MELLITUS NA ATENÇÃO PRIMÁRIA: INTERVENÇÃO E AVALIAÇÃO.

ELEN FERRAZ TESTON

EDITAL Nº 6/2021 - PROJETOS DE PESQUISA

AUTOLESIÃO DELIBERADA EM ADOLESCENTES ESCOLARES: IMPLICAÇÕES PARA O CUIDADO INTERDISCIPLINAR E INTERSETORIAL.

BIANCA CRISTINA CICCONE GIACON ARRUDA

EDITAL Nº 6/2022 - PROJETOS DE PESQUISA

CONDIÇÕES DE SAÚDE E ADAPTAÇÕES PSICOEMOCIONAIS E CULTURAIS NO PUERPÉRIO

ANA PAULA DE ASSIS SALES

EDITAL Nº 6/2021 - PROJETOS DE PESQUISA

CONDIÇÕES DE TRABALHO, SAÚDE E ADOECIMENTO DE POLICIAIS MILITARES DO ESTADO DE MATO GROSSO DO SUL.

LUCIANA CONTRERA

EDITAL Nº 6/2021 - PROJETOS DE PESQUISA

CONHECIMENTO DE ADOLESCENTES E JOVENS SOBRE OS SINAIS E SINTOMAS DO  
CÂNCER INFANTOJUVENIL APÓS APLICAÇÃO DE UMA FERRAMENTA TECNOLÓGICA  
EDUCATIVA EM SAÚDE

FERNANDA RIBEIRO BAPTISTA MARQUES

EDITAL Nº 6/2022 - PROJETOS DE PESQUISA

CONSTRUÇÃO E VALIDAÇÃO DE CARTILHA EDUCATIVA SOBRE O TRABALHO DE PARTO  
E PARTO.

TATIANA CARVALHO REIS MARTINS

EDITAL Nº 6/2022 - PROJETOS DE PESQUISA

CONSTRUÇÃO E VALIDAÇÃO DE INSTRUMENTO PARA IDENTIFICAR FACILITADORES E  
DIFICULTADORES À PREVENÇÃO DE LESÃO POR PRESSÃO PELA ENFERMAGEM EM  
PACIENTES GRAVEMENTE ENFERMOS.

OLECI PEREIRA FROTA

EDITAL Nº 6/2022 - PROJETOS DE PESQUISA

ESCALA DE RISCO E VULNERABILIDADE PARA A ATENÇÃO PRIMÁRIA DE SAÚDE – UMA  
NOVA PROPOSTA A PARTIR DA FICHA DE CADASTRO INDIVIDUAL.

NATHAN ARATANI

EDITAL Nº 6/2021 - PROJETOS DE PESQUISA

ESTUDO EPIDEMIOLÓGICO DOS CASOS DE ACIDENTE VASCULAR CEREBRAL NO  
BRASIL.

ANDREIA INSABRALDE DE QUEIROZ CARDOSO

EDITAL Nº 6/2022 - PROJETOS DE PESQUISA

EXPERIÊNCIAS DE FAMÍLIAS DE CRIANÇAS E ADOLESCENTES COM TRANSTORNO DO  
ESPECTRO AUTISTA NO CONTEXTO DA PANDEMIA COVID-19.

BIANCA CRISTINA CICCONE GIACON ARRUDA

EDITAL Nº 6/2021 - PROJETOS DE PESQUISA

SEGUIMENTO DE RECÉM-NASCIDOS DE RISCO NO MATO GROSSO DO SUL.

MARIA ANGELICA MARCHETI

EDITAL Nº 6/2021 - PROJETOS DE PESQUISA

VIOLÊNCIA NO AMBIENTE DE TRABALHO CONTRA PROFISSIONAIS DA ÁREA DA SAÚDE  
DA ATENÇÃO PRIMÁRIA À SAÚDE E AS PRÁTICAS DE PREVENÇÃO.

LUCIANA CONTRERA

PROPP - PESQUISA E INOVAÇÃO SEM FOMENTO N. 02/2020

LABORATÓRIO DE ESTUDOS E PESQUISAS EM INTERVENÇÃO FAMILIAR - LEPIF



**Laboratório de  
Estudos e Pesquisas em  
Intervenção Familiar**

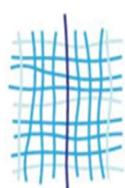

**Clínica Ampliada em  
Pesquisa e Intervenção Familiar**

**Líderes:** Maria Angélica Marcheti / Fernanda Ribeiro Baptista Marques

**Parceiros:** Escola Paulista de Enfermagem da Universidade Federal de São Paulo (EPM/UNIFESP)

Este Laboratório tem como objetivo proporcionar integração entre o ensino, a pesquisa e a extensão, promover o desenvolvimento de estratégias de intervenções e de cuidado ao ser humano em todas as fases de vida e a família, no contexto da condição de saúde, e fomentar estudos avançados em enfermagem da família e transferência de conhecimento, ensino para avaliação e comunicação com família, implicando em importantes contribuições para a comunidade acadêmica científica em âmbito nacional e internacional.

A Clínica Ampliada em Pesquisa e Intervenção Familiar é um espaço de cuidado à família para ajudá-la a lidar com uma situação de saúde e doença e está vinculada ao LEPIF. O grupo também coordena a Liga Acadêmica de Oncologia Pediátrica em Enfermagem (LAOPE).

**YouTube:** [https://www.youtube.com/channel/UC4a\\_2AcWQ4sMrZC0gleXUyg](https://www.youtube.com/channel/UC4a_2AcWQ4sMrZC0gleXUyg) // <https://www.youtube.com/@lepif3883>

**Instagram:**

- LEPIF: [https://www.instagram.com/lepif\\_ufms/](https://www.instagram.com/lepif_ufms/)

- Clínica da Família: <https://www.instagram.com/clinicaampliadafamilia/>

- LAOPE (Liga acadêmica vinculada ao Grupo de Pesquisa - LEPIF):  
<https://www.instagram.com/laope.ufms/>

**Facebook:** <https://www.facebook.com/angelicamarchet> - Laboratório de Estudos e Pesquisas em Intervenção Familiar /



**UFMS** **UFMS** **Laboratório de Estudos e Pesquisas em Intervenção Familiar** **2020** **INTERNATIONAL FAMILY NURSING ASSOCIATION** **OF THE NURSE AND THE MIDWIFE**

**Webinar**

**ENFERMAGEM EM DEFESA DA FAMÍLIA NOS CENÁRIOS DE EMERGÊNCIAS GLOBAIS**

DATA – 22/06/2021  
 HORÁRIO – 15 HORAS (BRASÍLIA)  
 LINK: MEET.GOOGLE.COM/HGH-UYNM-IIF

**DRA ANGÉLICA MARCHETTI**  
 INISA/UFMS  
 MEDIADORA

**DRA MARIA DO CÉU BARBIERI**  
 DEPARTAMENTO DE ENFERMAGEM  
 UNIVERSIDADE DE NUELVA  
 UNIVERSIDADE DO PORTO

**DRA MYRIAM MANDETTA**  
 EPE/UNIFESP  
 PRESIDENTE DA SOBEP

**Inscrições no site LINKTREE**  
<https://linktree.com/lepiufms>  
 Ou escaneie nosso qr code

**@lepiufms**

**WEBINAR:**

**O USO DA SIMULAÇÃO PARA A ABORDAGEM À FAMÍLIA**

**LABORATÓRIO DE ESTUDOS E PESQUISAS EM INTERVENÇÃO FAMILIAR - LEPIF**

DATA – 22 DE SETEMBRO DE 2021  
 15 HORAS (BRASÍLIA) / 14 HORAS (MS)  
 VIA MEET.GOOGLE (A SER DIVULGADO)

**DRA MARIA ANGÉLICA MARCHETTI**  
 INISA/UFMS  
 MEDIADORA

**DRA MYRIAM MANDETTA**  
 EPE/UNIFESP  
 PRESIDENTE DA SOBEP

**DR RODRIGO GUIMARÃES DOS SANTOS ALMEIDA**  
 INISA/UFMS  
 SIMULAÇÃO CLÍNICA: VALIDAÇÃO DE INSTRUMENTOS DE ENSINO-APRENDIZAGEM

**DRA BEATRIZ JORGE CPCK/UFMS**  
 CONSTRUÇÃO E VALIDAÇÃO DE PROTOCOLO DE AVALIAÇÃO CLÍNICA

**UFMS** **UFMS** **Laboratório de Estudos e Pesquisas em Intervenção Familiar** **2020** **INTERNATIONAL FAMILY NURSING ASSOCIATION** **OF THE NURSE AND THE MIDWIFE**

**GRUPO DE ESTUDOS E PESQUISAS EM SAÚDE DO TRABALHADOR - GEPSAT/UFMS**

**Líder: Luciana Contrera**

O GEPSAT/UFMS tem como objetivo desenvolver estudos e pesquisas direcionados à temática saúde do trabalhador, analisar a relação do processo saúde-doença e as condições de trabalho de profissionais de diferentes ramos produtivos a fim de contribuir para a implantação de políticas públicas em saúde do trabalhador, novas tecnologias de cuidado em saúde e no ambiente de trabalho com vistas a melhoria nas condições de trabalho e promoção da saúde. Possui três linhas de pesquisa: Vigilância ambiental e em Saúde do Trabalhador; Gestão do processo de trabalho, educação e qualidade de vida e Saúde mental, trabalho e práticas integrativas complementares.

**Instagram:** @gepsatufms

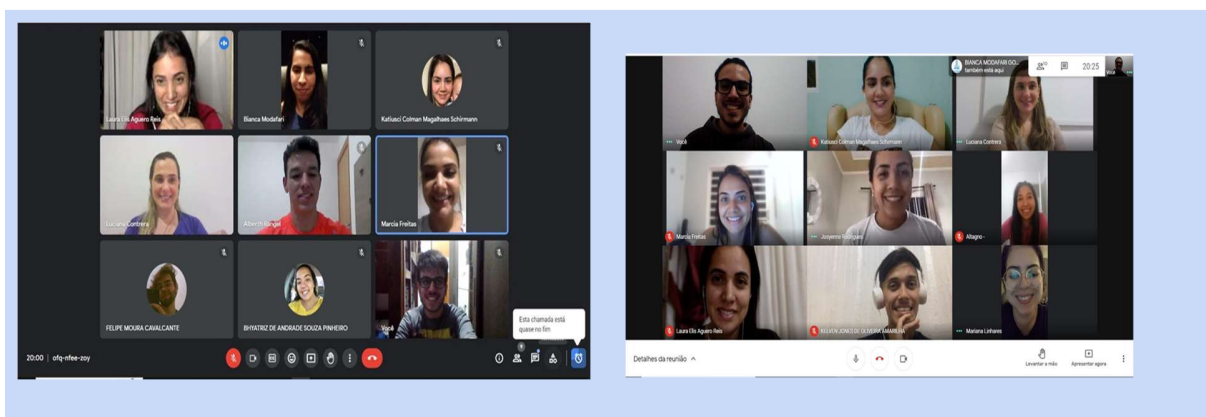

## GRUPO DE ESTUDOS E PESQUISAS EM ENFERMAGEM CLÍNICA - GEPEC-UFMS



**Líder:** Rosilene Rocha Palasson

**Vice-líder:** Elen Ferraz Teston

**Parceiros:** Hospital Universitário Maria Aparecida Pedrossian (Humap), Empresa Brasileira de Serviços Hospitalares (Ebserh), Hospital Regional de Mato Grosso do Sul Rosa Pedrossian (HRMS), Hospital Santa Casa de Campo Grande.

Consiste em um grupo de pesquisa científica com foco nos estudos em saúde, especificamente nos aspectos relacionados à Enfermagem Clínica, com o objetivo de formar recursos humanos especializados para execução de pesquisas e divulgação do conhecimento. Com isso, espera-se ampliar a rede de trabalho com outros centros

nacionais e internacionais, de forma a promover intercâmbio e internacionalização da UFMS, com realização de estudos multicêntricos. Conta com uma equipe de pesquisadores inseridos na formação em nível de graduação e pós-graduação Lato Sensu e Stricto Sensu, experientes em orientação e condução de estudos científicos, propõe também a realização de eventos acadêmicos e produção de material bibliográfico para formação específica, além da publicação de resultados dos estudos em periódicos de impacto para disseminação do conhecimento produzido.

**Web site:** <https://gepec-ufms.webnode.page>

**Diretório GP CNPq:** <https://dgp.cnpq.br/dgp/espelhogrupo/9352790180017532>

**Instagram:** <https://www.instagram.com/gepec.ufms>

**Facebook:** <https://www.facebook.com/search/top?q=gepec%20-%2oufms>





NÚCLEO DE ESTUDOS E PESQUISA EM PSIQUIATRIA, SAÚDE MENTAL E CONDIÇÕES CRÔNICAS - NEPPSCC



**Líder:** Bianca Cristina Ciccone Giacon, Elen Ferraz Teston

Núcleo de Estudos e Pesquisa em Psiquiatria, Saúde Mental e Condições Crônicas (NEPPSCC), cadastrado no Diretório de Grupos de Pesquisa do CNPq, certificado pela Pró-reitora de Pesquisa e Pós-graduação e vinculado ao Instituto Integrado de Saúde da Universidade Federal de Mato Grosso do Sul.

Ele envolve estudos em todos os pontos da Rede de Atenção, abrangendo discentes (graduação e pós-graduação) e profissionais da rede. O grupo estabelece parcerias com docentes de outras universidades do país com a finalidade de refletir sobre o ensino, pesquisa e extensão e, dessa maneira, contribuir para o desenvolvimento de uma prática baseada em evidências que contemple ações de promoção, prevenção e reabilitação em saúde.

Facebook: <https://www.facebook.com/NEPPSCC?mibextid=LQQJ4d>

Diretório GP CNPq: <https://dgp.cnpq.br/dgp/espelhogrupo/5501930414669717>

Reportagem: <https://www.ufms.br/revista-candil-n-14/>





# I SEMINÁRIO SOBRE AUTISMO

**Local: A DECIDIR.**

**Data: 24 DE ABRIL**

**Horário: 19:00 HORAS**

**• CERTIFICADO**

**Realização:** NEPPSA UFMS

**Apoio:** UFMS

**APRESENTAÇÕES:**

- COMPORTAMENTOS ATÍPICOS APRESENTADOS PELAS CRIANÇAS NO DESENVOLVIMENTO INFANTIL**  
PROF. DR. CLAUDIO S. MARQUES  
CNPq 301.302/2015-5
- POLÍTICAS PÚBLICAS NO CONTEXTO DO AUTISMO**  
PROF. DR. ELLEN FERNANDES TESTER
- DESAFIOS DA INCLUSÃO NO AMBIENTE ESCOLAR E SOCIAL DE CRIANÇAS E ADOLESCENTES COM AUTISMO**  
TERAPISTA OCUPACIONAL TATYANE SÁNCHEZ GALDINO

# LIGAS ACADÊMICAS

## LIGA ACADÊMICA DE SAÚDE MENTAL EM ENFERMAGEM - LASME



**Líderes:** Bianca Cristina Ciccone Giacon e Priscila Maria Marchetti

A Liga Acadêmica de Saúde Mental em Enfermagem (LASME) contribui no aprendizado teórico e prático da saúde mental/psiquiatria, por meio do ensino, extensão e produção científica. Permeia por espaços da Rede de Atenção Psicossocial, como CAPS, UPA, UBSF e Rede de Ensino, proporcionando aos acadêmicos o conhecimento da gestão administrativa, da assistência a pessoa em sofrimento, da relação interpessoal com a equipe multiprofissional e promoção da saúde mental para a comunidade.

Instagram: <https://www.instagram.com/lasmeufms/>

Facebook: [https://www.facebook.com/LASMEUFMS/?locale=pt\\_BR](https://www.facebook.com/LASMEUFMS/?locale=pt_BR)

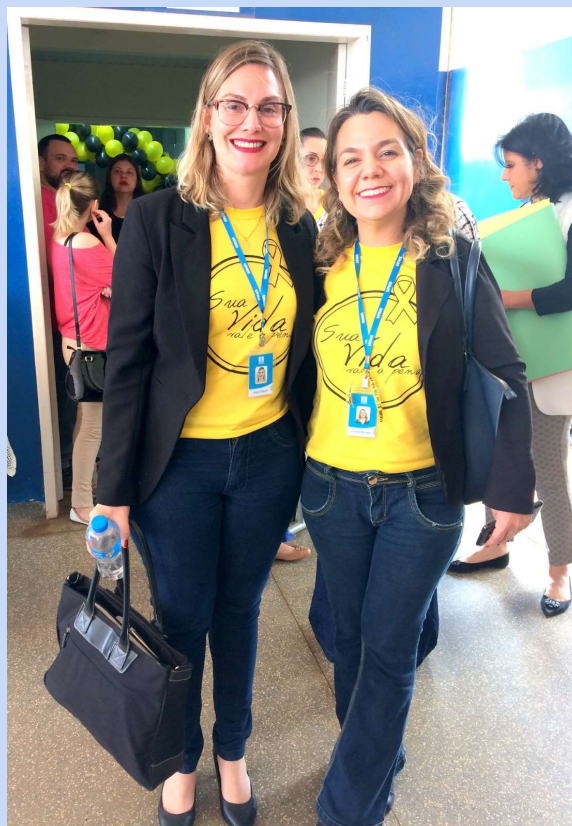

## LIGA ACADÊMICA DE CARDIOLOGIA EM ENFERMAGEM E FISIOTERAPIA - LACEF



**Líder:** Andreliisa Vendrami Parra

Liga Acadêmica de Cardiologia em Enfermagem e Fisioterapia (LACEF) surge a partir da necessidade dos acadêmicos do curso de Graduação em Enfermagem e Fisioterapia da UFMS, em aumentar suas oportunidades de aprendizado sobre a área da cardiologia durante a graduação. Por ser uma entidade primordialmente estudantil e de ter a sua frente um grupo de estudantes que decide se aprofundar em determinado tema e sanar as demandas da população, suas atividades de ensino são coordenadas por este grupo e orientadas por docentes e profissionais especializados na área do saber, buscando como principal objetivo a ser atingido o desenvolvimento na formação de seus membros de habilidades como, por exemplo: autonomia, liderança e responsabilidade com a profissão escolhida. A LACEF visa atividades de ensino com conteúdo voltado para o aprofundamento do conhecimento em doenças cardiovasculares, fisiopatologia, fatores de risco, complicações, tratamento, assistência de enfermagem e reabilitação cardiorrespiratória. Além de atividades de extensão com ações de prevenção, promoção, assistência e reabilitação mediante ações no município, atividades práticas na Unidade Cardiovascular do HUMAP e atividades na Clínica Escola Integrada da UFMS. Atividades de pesquisa com participação em congressos, iniciação científica, trabalhos de conclusão de curso, apresentação e publicação de trabalhos científicos.

Instagram: <https://instagram.com/lacef.ufms?igshid=YmMyMTA2MzY=>

Facebook: <https://www.facebook.com/ufmslace?mibextid=ZbWKwL>

Website: <https://lace-ufms.webnode.page/>





**Líder:** Fernanda Ribeiro Baptista Marques

A Liga de Oncologia Pediátrica em Enfermagem foi criada a partir da demanda de discentes que desejam aprofundar os conhecimentos sobre oncologia pediátrica. As atividades são desenvolvidas em UBS, casa de apoio, hospital de referência oncohematológico e universidade, e estão relacionadas ao ensino, por meio de discussões de casos, aulas com especialistas, cursos e oficinas extensão, como plantões, consultas de enfermagem, ações de saúde para o diagnóstico precoce, promoção de atividades lúdicas com as crianças e intervenções familiares, além de pesquisas científicas em parceria com grupos de estudo e a inovação por meio da criação de jogos educativos e protocolos.

Instagram: <https://www.instagram.com/laope.ufms/>



*Curso Introdutório*  
*Princípios Básicos da Oncologia Pediátrica*

**12, 13, 14 e 15 de Abril**  
ÀS 18 HORAS - HORÁRIO DO MATO GROSSO DO SUL

<b>12 DE ABRIL</b>	<i>Câncer Infantojuvenil: Aspectos Clínicos e Epidemiológicos</i> Dr. M. Juliana Silva Soares PNE	
<b>13 DE ABRIL</b>	<i>Modalidades Terapêuticas</i> Dr. Dna. Juliana Duarte UNB	
<b>14 DE ABRIL</b>	<i>O Papel da Enfermagem na Oncologia Pediátrica</i> Dr. Tereza Regina Thom - Maternidade HOSPITAL SÃO CARLOS - SOBRAL	
<b>15 DE ABRIL</b>	<i>Impacto do Câncer Infantojuvenil para a Criança e sua Família</i> Dr. Dna. Daniela Bandeira UNICAMP	

Inscrição no site **LINKTR.EE**  
<https://linktr.ee/laope>  
Ou escaneie o nosso qr code



 **UNIVERSIDADE FEDERAL DE MATO GROSSO DO SUL**

 @laope.ufms



**AACCIMS 2022**

- SETOR VOLUNTARIADO
- Organização Nacional de AACCIMS
- 30 membros
- Tereza Regina Thom - Maternidade
- Diretora de Voluntariado

**CURSO DE CAPACITAÇÃO DE VOLUNTARIADO DA @AACC\_MS 2022**

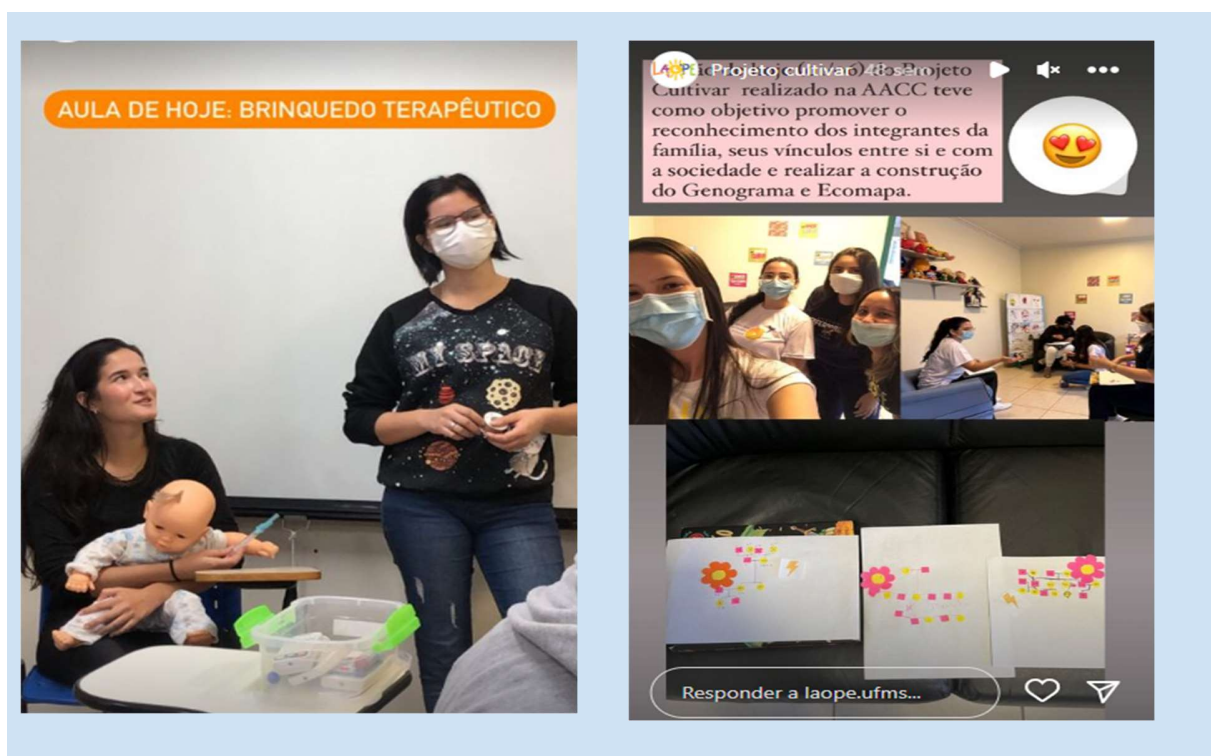

LIGA ACADÊMICA INTERPROFISSIONAL EM SEGURANÇA DO PACIENTE - LAISP



Líder: Arminda Rezende de Pádua Del Corona

A Liga Acadêmica Interprofissional em Segurança do Paciente representa uma organização de ensino, pesquisa e extensão. O objetivo, consoante o Programa Nacional de Segurança do Paciente, é contribuir para a melhora do cuidado em saúde de forma direta e indiretamente. Trabalhamos ao longo do tempo, com capacitação tanto para os ligantes, como para diferentes públicos; ações em saúde e mais recentemente em desenvolvimento de pesquisa.

Buscamos alcançar o maior número de pessoas possível, contribuindo para a divulgação das 6 metas internacionais de Segurança do Paciente, sendo elas: Identificação correta do paciente, melhora da comunicação, melhora da segurança dos medicamentos, cirurgia segura, higiene de mãos, redução de risco de quedas e lesões por pressão.

Acreditamos no poder da ciência para melhor atender as pessoas, e em conjunto, podemos fazer a diferença nos serviços de saúde.

Instagram: <https://www.instagram.com/laispufms/>





LIGA ACADÊMICA DE ENFERMAGEM EM EMERGÊNCIAS TRAUMÁTICAS - LACEF



**Líder:** Elaine Cristina Fernandes Baez Sarti

A Liga Acadêmica de Enfermagem em Emergências Traumática (LAEET) tem como objetivo complementar a formação universitária em uma área do saber, com atividades de ensino, pesquisa e extensão. Promove a formação de profissionais capazes de atuar no manejo das urgências traumáticas, desenvolvendo competências e habilidades, pautadas em princípios éticos, com ações de promoção, prevenção, recuperação e reabilitação à saúde, na perspectiva da integralidade da assistência e complementando os conteúdos das disciplinas curriculares que envolvem o conteúdo de urgência e emergência. A LAEET atua também na difusão de conhecimentos sobre temas ligados à primeiros socorros, junto ao público leigo.

**Instagram:** [https://instagram.com/laeet\\_ufms?igshid=YmMyMTA2M2Y=](https://instagram.com/laeet_ufms?igshid=YmMyMTA2M2Y=)





## HUMANIZA JÚNIOR



A Humaniza Júnior é uma empresa de Enfermagem da Universidade Federal de Mato Grosso do Sul, fundada em 2019, sem fins lucrativos e tem como principal objetivo desenvolver atividades voltadas para a área da Enfermagem por meio de estratégias integrativas e inovadoras. O empreendedorismo na Enfermagem é

importante para a ampliação da visibilidade e consolidação da profissão como ciência, tecnologia e inovação nos mais diversos cenários e campos de atuação. A empresa conta com a estrutura e os recursos humanos da Universidade, sob orientação de professores doutores que acompanham os projetos executados, garantindo a qualidade dos serviços. A Humaniza Jr. é uma empresa composta por acadêmicos e docentes do curso de enfermagem da UFMS, movidos pela crença de que com a propagação de conhecimento e desenvolvimento científico constrói-se uma sociedade mais justa, saudável e humanitária. A empresa atua nos diversos segmentos relacionados a área da saúde, incluindo: Educação em saúde: palestras, preparo de materiais de estudo (e-books, mapas mentais), oficinas, workshops e vídeos interativos; Ações de promoção à saúde: aferição de pressão arterial, glicemia e realização de testes rápidos; Capacitações relacionadas à área da saúde: mini cursos e consultorias conforme a demanda empresarial.

Instagram: <https://www.instagram.com/jrhumaniza/>.

E-mail: [humanizaenf@gmail.com](mailto:humanizaenf@gmail.com).







## VISITAS TÉCNICAS

O curso de Enfermagem do INISA, estimula visitas técnicas para ampliar o conhecimento acadêmico nas mais diversas áreas que contemplem a formação profissional. Como o Hospital do Câncer Alfredo Abrão, Central de esterelização por óxido de etileno, Conselho Federal de Enfermagem e Conselho municipal de Saúde Campo Grande.



**INTEGRA UFMS**

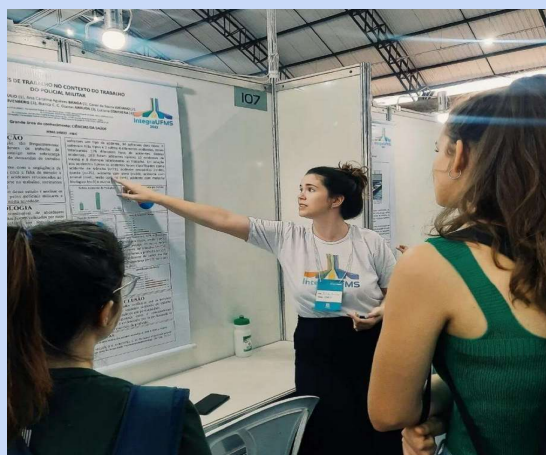

### Desenvolvimento da histórica Jornada Acadêmica de Enfermagem - INISA







Atuação em campanhas de vacinação.





Campanha de cuidados cardiovasculares.



### AULAS PRÁTICAS:

As aulas práticas do curso de Enfermagem do INISA, ocorrem deste o primeiro semestre, em prol da inserção do acadêmico de Enfermagem em diversos cenários de prática em saúde coletiva, ambulatoriais e hospitalares, com presença de professores atuantes em prol da formação de qualidade e com comprometimento ético e social.









## MARIA AUXILIADORA GERK ASSOCIAÇÃO ATLÉTICA ACADÊMICA - MAGAAA

Fundada em 10 de Setembro de 2013, para representar o curso de Enfermagem no desporto universitário e comunitário, promover e difundir a prática do desporto entre os alunos do curso de Enfermagem da UFMS, promover competições esportivas, eventos sociais, cursos, congressos entre seus membros associados e outras entidades congêneres. E principalmente, incentivar a integração entre alunos, professores e técnicos do curso de Enfermagem do INISA-UFMS.



## Recepção Calouros







## Comemoração 30 anos do Curso de Enfermagem - INISA, 2021

<https://www.ufms.br/curso-de-enfermagem-da-cidade-universitaria-completa-30-anos/>



Portfólio do Curso de Graduação em Enfermagem do Instituto Integrado de Saúde da Universidade Federal de Mato Grosso do Sul.

2ª versão 2024.

Autores:

Marcos Antonio Ferreira Júnior (Direção INISA).

Andréia Insabralde de Queiroz Cardoso (Coord. Graduação em Enfermagem).

Jhoniffer Lucas das Neves Matricardi (Mestrando em Enfermagem)

Gabriel Piovesani (Acadêmico de Enfermagem)

Julia Marques Moreira (Acadêmica de Enfermagem).

Raphael Rezende de Souza (Assistente de Administração)